I-110 par Tobii Dynavox

Guide de mise en route

tobii dynavox

Que contient la boîte ?

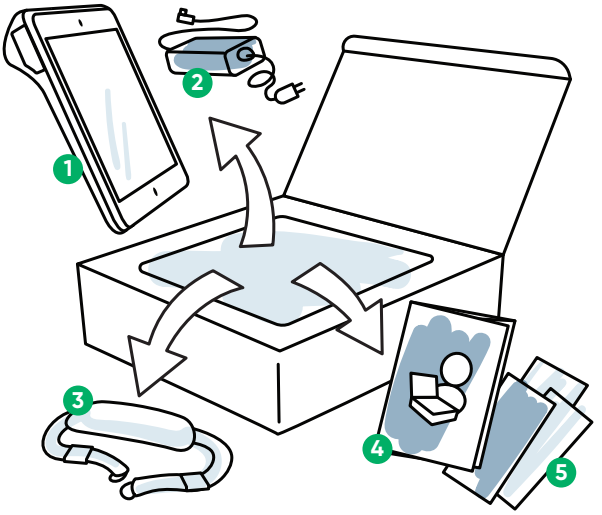

1. Dispositif
2. Câble d'alimentation
3. Bandoulière
4. Guide de mise en route
5. Documents de sécurité et de conformité, de licence et de configuration

Découvrez votre dispositif

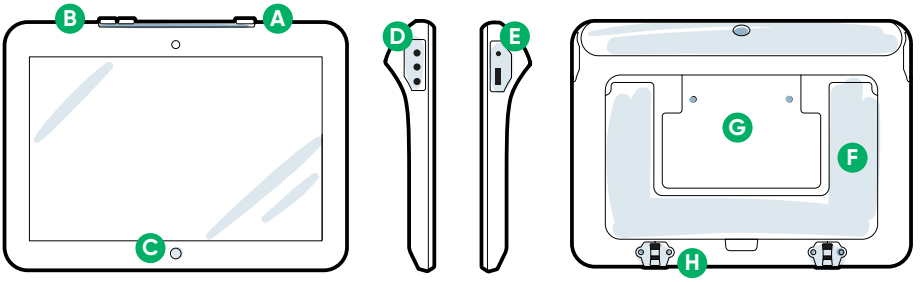

Avant **Côtés** **Arrière**

- **A** Bouton Marche/ Arrêt
- **B** Boutons de réglage du volume
- **C** Bouton d'accueil
- **D** Ports audio et de contacteurs
- **E** Connecteurs d'alimentation et ports USB
- **F** Support
- **G** Emplacement de montage
- **H** Fixations de la sangle

Suivez les trois étapes indiquées dans ce guide pour configurer et commencer à utiliser votre nouveau dispositif I-110.

Étape 1 : Configuration initiale

Mise en marche du dispositif

1. Branchez le câble d'alimentation sur le dispositif et sur une prise de courant.
2. Appuyez sur le bouton Marche/Arrêt.

Configuration

Lorsque vous allumez votre dispositif, l'un de ces deux écrans s'affiche. Si votre dispositif n'a pas été pré-configuré, vous serez invité à effectuer la configuration Windows en premier lieu.

Configuration Windows

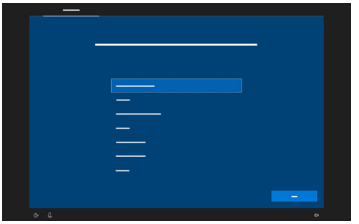

Bien que ce processus ne nécessite pas de compte Microsoft, nous vous recommandons de créer ou de vous connecter à un compte utilisateur, et non à un compte d'aide-soignant.

Démarrage de l'assistant : Choisissez votre application

Choisissez l'application à lancer automatiquement au démarrage de l'appareil.

Étape 2 : Configuration du logiciel de communication

TD Snap

Communicateurs utilisant les symboles

Assistant de configuration de TD Snap

Suivez les invites pour créer votre nouvel utilisateur, ou restaurez un fichier utilisateur enregistré.

Communicator 5

Communicateurs de tous types

Assistant de configuration Communicator 5

Suivez les invites pour créer votre nouvel utilisateur.

Étape 3 : Montage et positionnement

Le dispositif peut être positionné à l'aide d'un système de montage, en le posant à plat sur une surface, ou calé sur la béquille intégrée. Commencez par positionner l'utilisateur confortablement, puis positionnez l'appareil de sorte que l'utilisateur ait une visibilité complète de l'écran et puisse accéder facilement à la méthode de sélection de son choix. Positionnez toujours l'appareil de la façon qui convient le mieux à l'utilisateur, et non l'inverse. L'appareil devra certainement être repositionné plusieurs fois tout au long de la journée. Fixez la bandoulière sur le dispositif pour le transporter en toute sécurité.

Conseils sur les moyens d'accès pour TD Snap

Moyens d'accès à l'aide de l'écran tactile

- Les moyens d'accès Tactile, Appuyer pour sélectionner et Relâcher pour sélectionner permettent à l'utilisateur de naviguer et d'effectuer des sélections à l'aide de l'écran tactile de l'appareil.
- Si le balayage d'écran ou la sélection de boutons présente des difficultés, pensez à opter pour le moyen d'accès Appuyer pour sélectionner ou Relâcher pour sélectionner.
- Des guide-doigts sont disponibles pour toutes les configurations de tailles de grilles prédéfinies.

Fixation par la souris

- Naviguer à l'aide d'une commande de tête, d'une souris traditionnelle ou d'une manette de jeu branchée sur le port USB de votre appareil.
- Utilisez la souris pour vous déplacer sur l'écran, puis effectuez des sélections à l'aide de la fonction de fixation ou d'un contacteur.
- L'utilisation d'une souris standard peut être difficile pour certaines personnes. Pensez à utiliser une souris spéciale, comme un trackball, une souris sans fil ou une manette de jeu.

Défilement

- Sélectionnez l'ensemble de pages TD Défilement dans l'assistant de configuration. Ces pages sont conçues afin d'améliorer l'efficacité.
- Si vous n'avez pas sélectionné l'ensemble de pages Défilement lors du processus de configuration, créez un nouvel ensemble de pages :
  1. Sélectionnez **Mode édition.**
  2. Sélectionnez l'onglet **Ensemble de pages**.
  3. Sélectionnez l'ensemble de pages en cours.
  4. Sélectionnez **Créer ensemble de pages**.
  5. Sélectionnez **Ensemble de pages Défilement Core First,** puis sélectionnez **Suivant.**
  6. Sélectionnez **Créer**.
  7. Sélectionnez **Défilement Core First** pour charger l'ensemble de pages.
- Téléchargez le guide sur la mise en œuvre du défilement pour obtenir des informations et idées sur la façon d'enseigner les compétences relatives au défilement.

Pour les personnes qui nécessitent un retour visuel ou audio, activez la mise en surbrillance ou le son rétroactif de sélection.

Nous sommes là pour vous aider

myTobiiDynavox

Utilisez votre compte gratuit pour synchroniser et partager des ensembles de pages, stocker des sauvegardes et plus encore ! Visitez : **www.myTobiiDynavox.com**

Centre d'apprentissage

Centre d'apprentissage Tobii Dynavox : **learn.tobiidynavox.com**

Matériel de formation

Manuel de l'utilisateur : **https://qrco.de/I-110manual**

Fiches de familiarisation Communicator 5 : **https://qrco.de/C5Cards**

Fiches de familiarisation TD Snap Core First : **https://qrco.de/TDSnapCards**

Fiches de familiarisation TD Snap Text : **https://qrco.de/TextCards**

Fiches de familiarisation TD Snap Aphasia : **https://qrco.de/AphasiaCards**

Guide d'implémentation du défilement TD Snap : **https://qrco.de/ScanGuide**

Assistance supplémentaire

Communauté : **https://qrco.de/TDFB**

Contactez votre représentant Tobii Dynavox local pour obtenir une aide technique.

pour en savoir plus :

qrco.de/I-110Support

Pour en savoir plus sur les méthodes d'accès :

qrco.de/bbFrbd