tobii dynavox

TD I-13 et TD I-16

Guide de mise en route

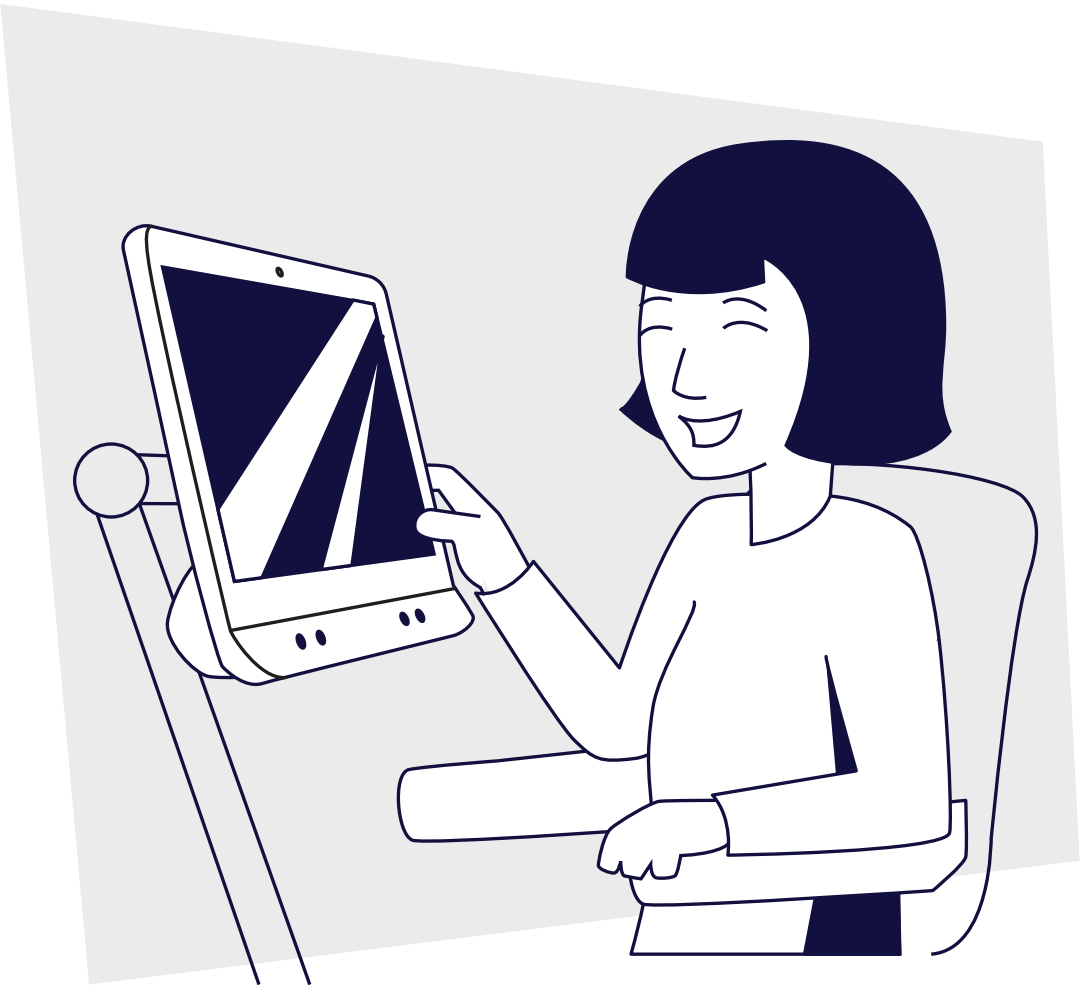

Que contient la boîte ?

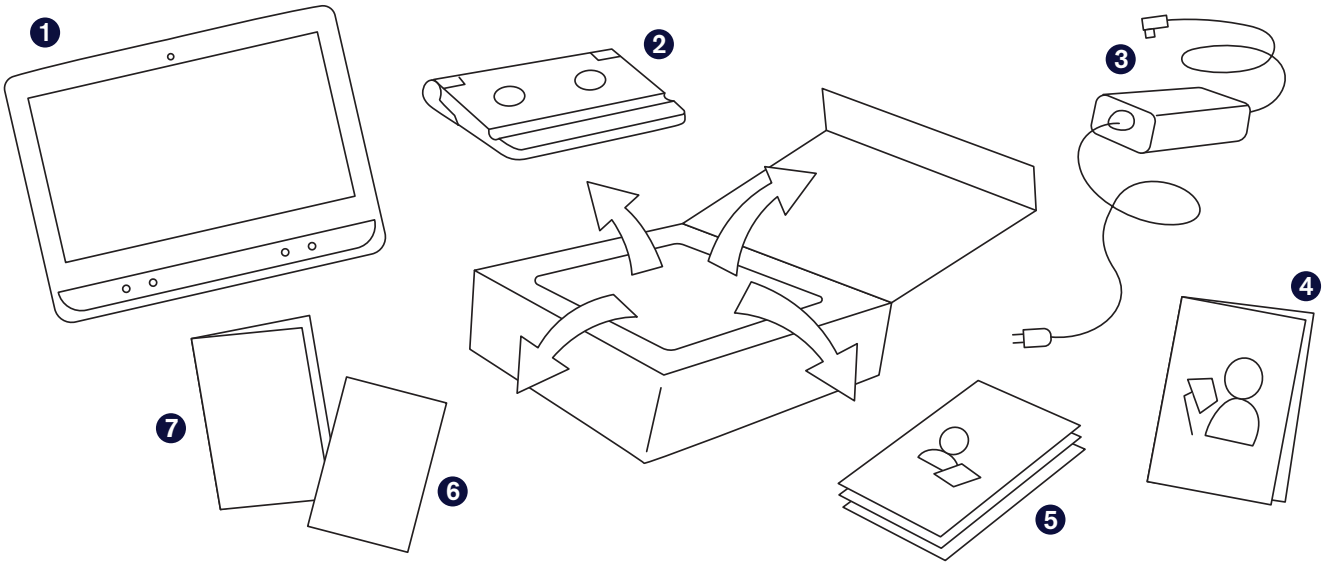

1. Dispositif TD I-Series
2. Socle réglable
3. Câble d'alimentation
4. Guide de mise en route
5. Fiches de familiarisation
6. Brochure de sécurité et de conformité
7. Pochette de documents

Découvrez votre dispositif

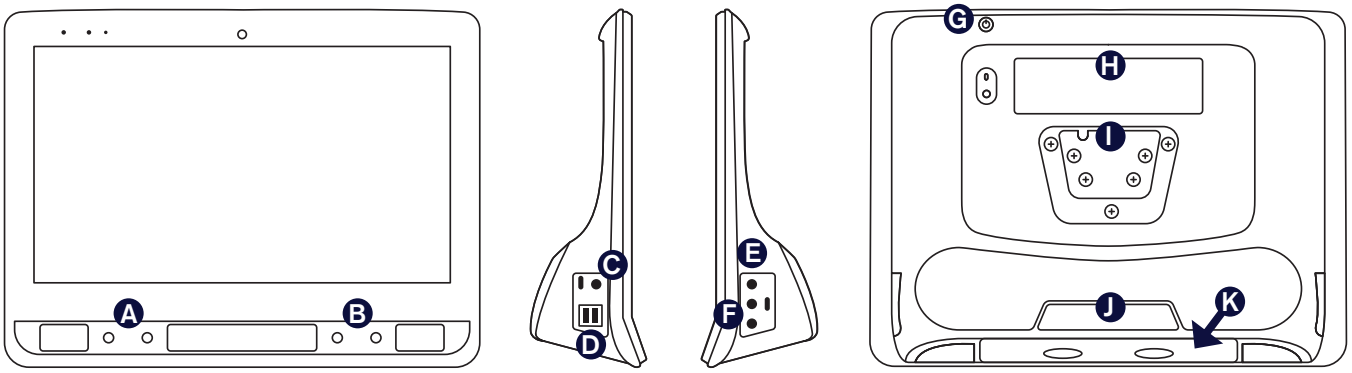

Avant **Côtés** **Retour**

- **A** Bouton adaptatifs
- **B** Boutons de réglage du volume
- **C** Connecteur d'alimentation
- **D** Connecteur USB 3.0
- **E** Prise jack casque audio
- **F** Port de contacteur 1 et 2
- **G** Bouton Marche/Arrêt.
- **H** Fenêtre du partenaire
- **I** Plaque de montage*
- **J** Récepteur/Émetteur IR
- **K** Accès batterie**

*Si vous utilisez un support Daessy, il faudra une plaque d'adaptation

**La batterie est située dans la partie inférieure du dispositif.

Suivez les étapes décrites dans ce guide pour configurer et commencer à utiliser votre dispositif.

Étape 1 : Configuration initiale

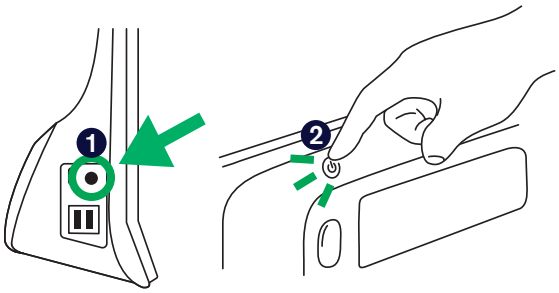

Branchement et mise en marche du dispositif

1. Branchez le câble d'alimentation sur le dispositif et sur une prise de courant.
2. Appuyez sur le bouton Marche/Arrêt.

Configuration

Configuration Lorsque vous allumez votre dispositif, l'un de ces deux écrans s'affiche. Si votre dispositif n'a pas été pré-configuré, vous serez invité à effectuer la configuration Windows en premier lieu.

Configuration Windows

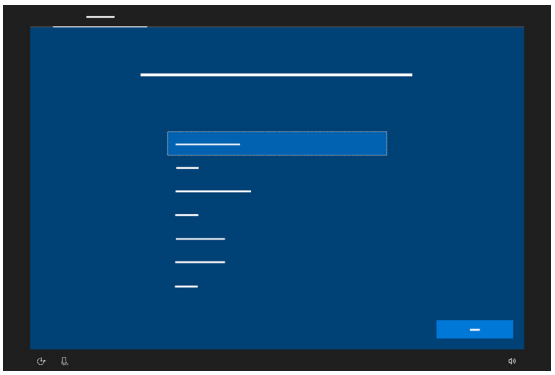

Bien que ce processus ne nécessite pas de compte Microsoft, nous vous recommandons de créer ou de vous connecter à un compte pour l'utilisateur et non pour l'aidant

Démarrage de l'assistant : Choisissez votre application

Choisissez l'application à lancer automatiquement au démarrage du dispositif.

Étape 2 : Configurer le logiciel de communication

Suivez les invites dans le logiciel que vous avez sélectionné pour créer un nouvel utilisateur, ou restaurez un fichier utilisateur existant.

TD Snap
Communicateurs utilisant les symboles

Communicator 5
Tout types de communicateurs

Note
N'effectuez pas le calibrage de la commande oculaire (Gaze Interaction) tant que le dispositif n'a pas été monté et que la personne n'est pas confortablement installée. Consultez l'étape 3 pour obtenir des conseils de montage et de positionnement.

Étape 3 : Montage et position

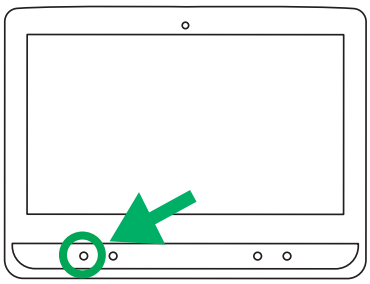

Faites en sorte que l'utilisateur soit prêt à utiliser la commande oculaire en le positionnant confortablement. Si il ou elle des lunettes, assurez-vous qu'il ou elle les porte et que les verres soient propres.

Pour ouvrir le statut du suivi, appuyez sur le bouton adaptatif situé sur le dessus du dispositif. Le statut du suivi vous permet de trouver la distance et la position optimales du dispositif.

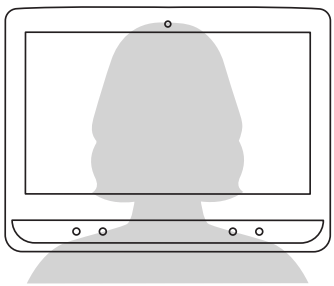

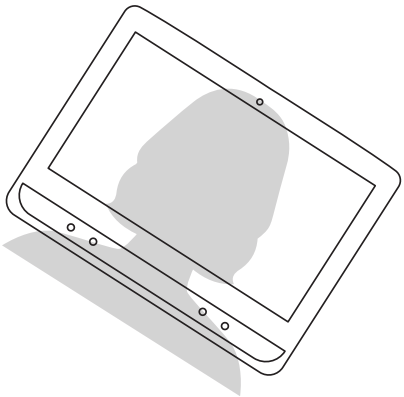

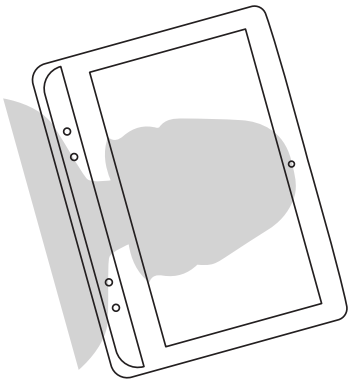

Placez I-Series sur votre système de montage ou sur une surface ajustable devant l'utilisateur, au niveau de ses yeux ou légèrement en dessous. Si sa tête est penchée vers la gauche ou vers la droite, inclinez I-Series en conséquence. Il est important que l'angle de la surface de l'écran corresponde à l'angle du visage de l'utilisateur. Dans la plupart des cas, I-Series doit être positionné à une hauteur supérieure à celle de la surface de la table ou du bureau où l'utilisateur est assis.

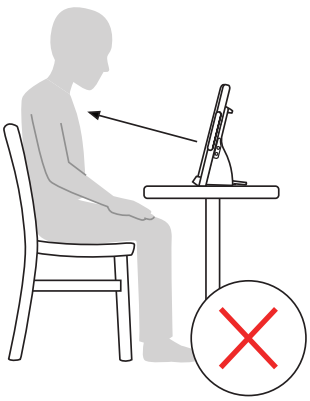

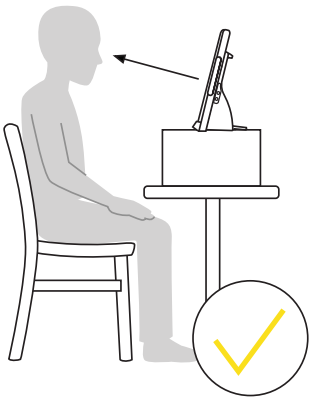

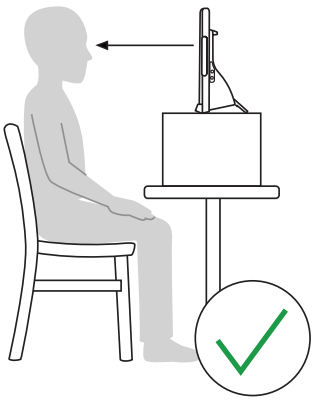

Vous devrez peut-être affiner la position du dispositif au cours des étapes de calibrage de la page suivante. Ajustez toujours la position du dispositif de la façon qui convient le mieux à l'utilisateur, et non l'inverse.

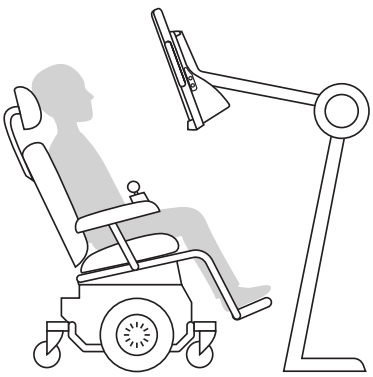

Remarque :
Un système de montage est préférable afin d'assurer un positionnement du dispositif précis et facile à ajuster tout au long de la journée. Plusieurs options de montage sont disponibles, notamment des supports au sol, des supports au bureau et des supports pour fauteuil roulant. Visitez TobiiDynavox.com ou contactez votre partenaire Tobii Dynavox local.

Étape 4 : Calibrer

Un score de calibrage parfait n'est pas nécessaire pour utiliser efficacement la commande oculaire. Lorsque vous venez de commencer, effectuez un calibrage une seule fois sans trop vous soucier des scores, puis laissez la personne s'entraîner à utiliser la commande oculaire. Vous pourrez toujours ajuster le calibrage ultérieurement.

Remarque
Vous n'avez pas besoin d'effectuer un calibrage à chaque fois que vous utilisez le dispositif.

Pour effectuer le calibrage de TD Snap :

1. Sélectionnez le bouton **Éditer**.

2. Sélectionner **Utilisateur**.

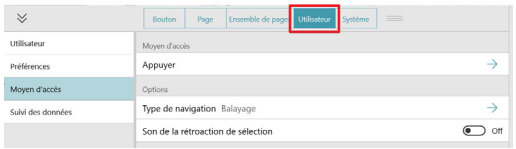

3. Sélectionnez **Moyen d'accès**.
4. Sélectionnez **Commande oculaire**.

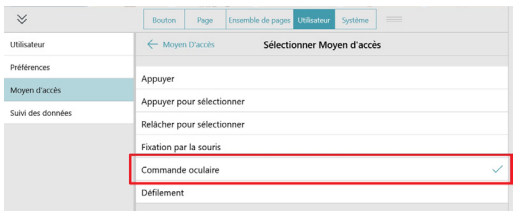

5. Faites défiler l'écran vers le bas et sélectionnez **Calibrer**.

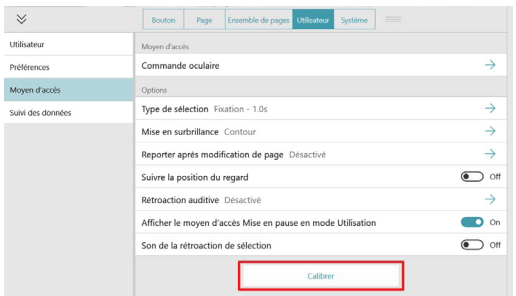

Calibrer Communicator 5 :

1. Ouvrez le **Menu rapide**.
   Pour ouvrir le menu rapide, appuyez sur Ctrl + M sur votre clavier, cliquez avec le bouton droit de la souris ou touchez, maintenez enfoncé, puis relâchez n'importe quel emplacement sur l'écran.

2. Sélectionnez **Paramètres avancés.**

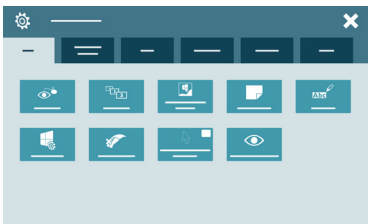

3. Sélectionner une **méthode de saisie**, puis confirmez que Gaze Interaction est sélectionné.

4. Sélectionnez **Gaze Interaction Settings**.
   Vous pouvez ici modifier le type d'activation en choisissant entre la fixation et le contacteur, modifier les profils de calibrage et effectuer un nouveau calibrage.

Étape 5 : Apprentissage, pratique et dépannage

Votre TD I-Series est maintenant prêt à être utilisé ! N'hésitez pas à explorer votre dispositif et vos applications dès maintenant. Lorsque vous serez prêt à en savoir plus, consultez les fiches de familiarisation de TD Snap ou de Communicator 5. Les fiches de familiarisation vous apprennent à utiliser les principales fonctionnalités de votre logiciel de communication, à développer vos compétences en communication (CAA) et à résoudre les problèmes.

Fiches de familiarisation

qrco.de/be9m4o

myTobiiDynavox.com

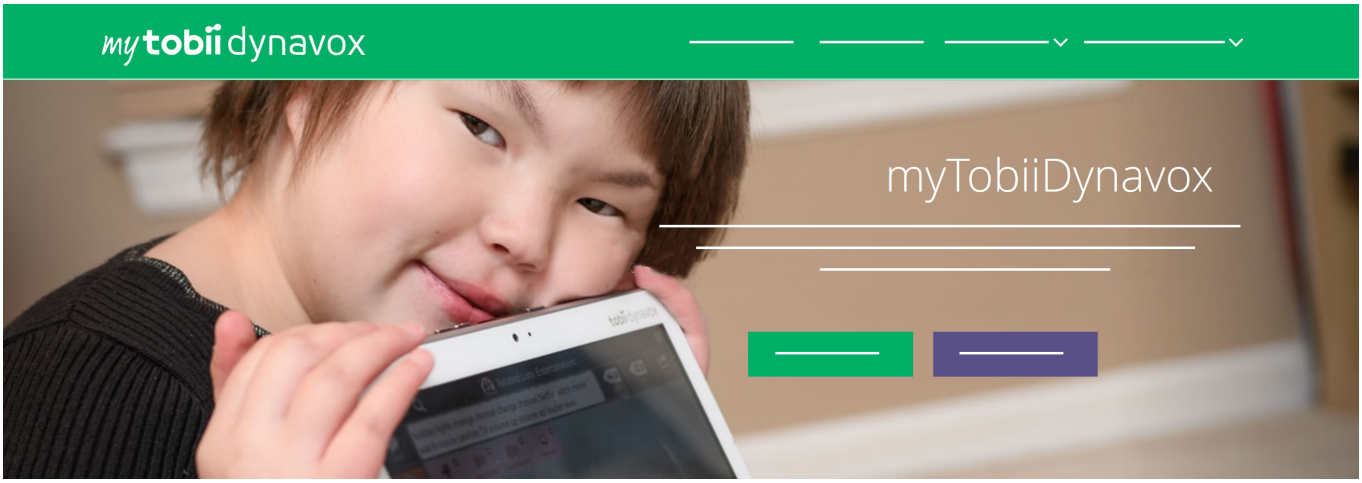

Votre compte myTobiiDynavox.com gratuit vous donne accès à de nombreux avantages, notamment un espace de stockage sur le cloud à des fins de sauvegarde, la synchronisation et le partage des ensembles de pages, des plans de cours et autres !

Rejoindre myTobiiDynavox vous permettra d'effectuer ce qui suit :

- Sauvegarder votre système en toute sécurité
- Télécharger gratuitement des outils et de la documentation
- Consulter des plans de cours Core First gratuits
- Connaître les mises à jour disponibles
- Accéder au service d'assistance technique et aux FAQ
- Partager des ensembles et des sous-ensembles de pages

myTobiiDynavox

myTobiiDynavox.com

Ressources supplémentaires

Tobii Dynavox Learning Hub

learn.tobiidynavox.com

Assistance I-Series

qrco.de/bbBdN3

Communauté TD

qrco.de/TDFB

Manuel utilisateur I-Series

qrco.de/ISManual

Assistance technique

Contactez votre représentant Tobii Dynavox local pour obtenir une aide technique.