

TD Pilot

Guida rapida

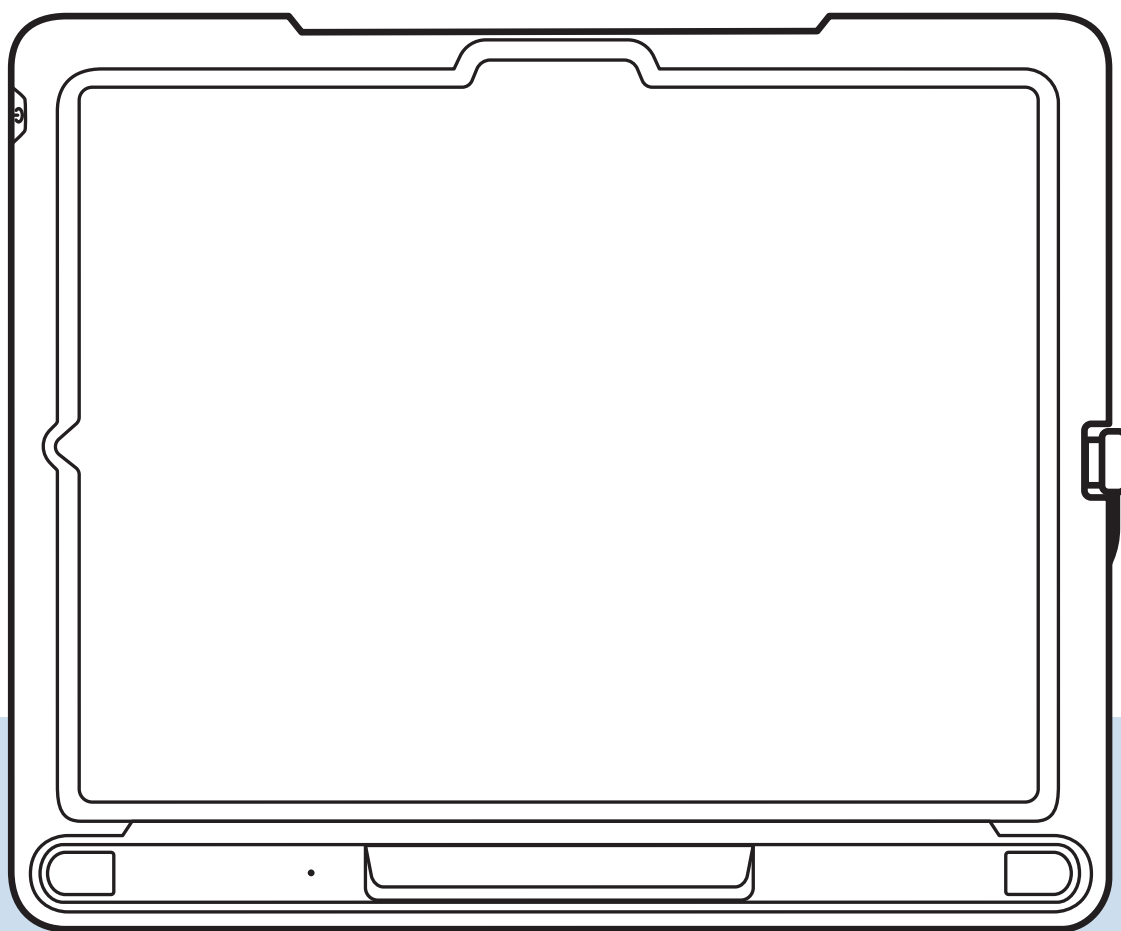

Scansiona il codice QR per visualizzare questo documento in tutte le lingue disponibili sul Web.
qrco.de/PilotDocs

Contenuto

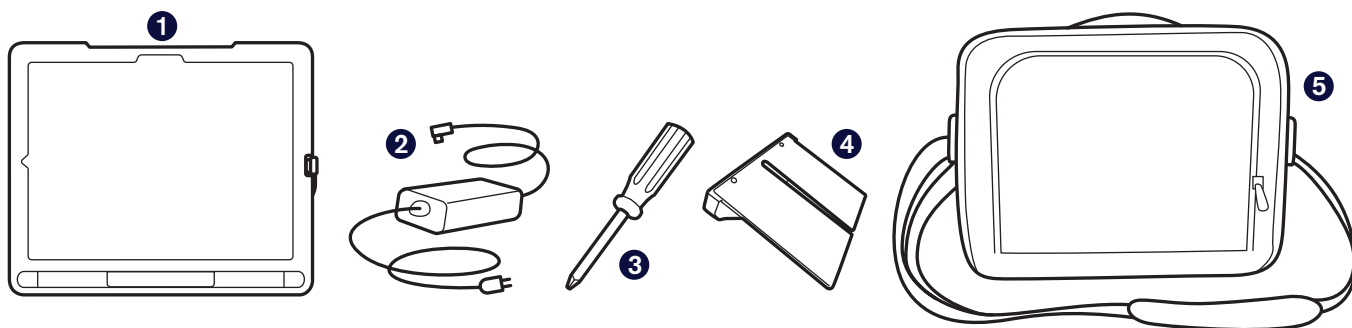

- 1** Dispositivo TD Pilot
- 2** Caricabatterie con cavo
Da utilizzare solo con l'alimentatore NGE60-TD
- 3** Cacciavite
- 4** Staffa regolabile
- 5** Custodia per il trasporto

Acquisisci dimestichezza con il tuo dispositivo

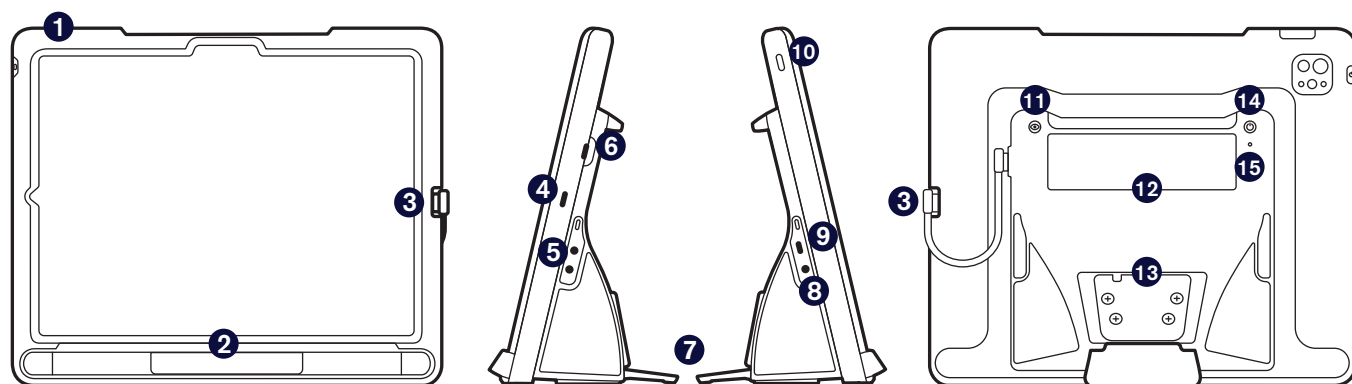

Parte anteriore

Lati

Indietro

- 1** Pulsanti Volume
- 2** Eye tracker
- 3** Cavo USB-C
- 4** Porta di ricarica iPad
- 5** Porte per sensori
- 6** Connettore (interno) USB-C
- 7** Supporto ripiegabile
- 8** Porta jack audio
- 9** Connettore di alimentazione
- 10** Pulsante di alimentazione
- 11** Pulsante dello stato del tracking
- 12** Finestra Partner
- 13** Piastra di supporto
- 14** Pulsante di alimentazione TD Pilot
- 15** LED di stato

Introduzione

La Guida rapida è rivolta a due persone: quella che utilizza il dispositivo per comunicare e l'assistente che può toccare lo schermo e spostare il dispositivo. Le sezioni con l'icona della mano devono essere completate dall'assistente. Questa sezione deve essere completata esclusivamente dall'utente CAA.



Assistente



Utente



Accensione

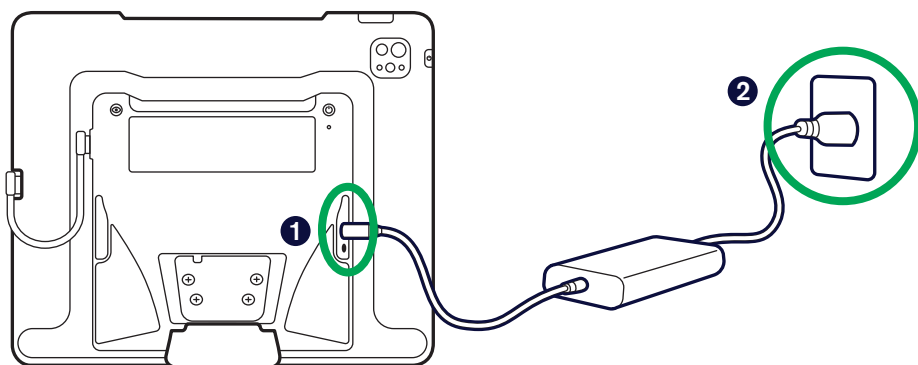

- 1 Aprire il coperchio protettivo sulle porte e collegare il cavo USB-C del caricabatterie.
- 2 Collega l'alimentatore a una presa. TD Pilot si avvierà automaticamente.



Gestione dell'alimentazione di TD Pilot

Quando TD Pilot è acceso, l'eye tracker è sempre attivo, anche quando lo schermo dell'iPad è bloccato. Per questo motivo, le batterie si scaricheranno quando TD Pilot è acceso e non collegato a un'alimentazione esterna. L'ideale sarebbe lasciare TD Pilot collegato al caricatore ogni volta che non viene utilizzato.

È possibile trovare le informazioni sulla batteria in *TD CoPilot > Impostazioni > Batteria*.

Le informazioni aggiuntive relative alla gestione dell'alimentazione sono disponibili nel Manuale utente TD Pilot.



Configurazione dell'iPad

Seguire le indicazioni sullo schermo per configurare l'iPad. Per ricevere il software Tobii Dynavox incluso con l'acquisto, durante la configurazione, è necessario effettuare le selezioni seguenti:

- 1 Selezionare la propria lingua e il proprio paese.
- 2 Scegliere la dimensione testo **grande**.
È possibile che ti venga richiesto di personalizzare le impostazioni delle lingue scritte e parlate. Scegli in base alle tue preferenze personali.
- 3 Nella schermata Avvio rapido, selezionare **Configura senza un altro dispositivo** o **Configura manualmente**.
- 4 Collegarsi a una rete Wi-Fi, quindi selezionare **Avanti**.
- 5 Nella schermata Dati e Privacy, selezionare **Continua**. Se viene richiesto il trasferimento delle app e dei dati, selezionare **Non trasferire nulla**.
- 6 Nella schermata Gestione remota seleziona **Registra questo iPad**.



Attenzione

NON selezionare Rimuovi iPad dall'organizzazione. Se viene selezionata questa opzione, non si riceveranno le app di comunicazione e sarà necessario spedire il dispositivo a Tobii Dynavox per risolvere il problema.



Nota

Gestione remota, nota anche come MDM, consente a Tobii Dynavox di inviare software e aggiornamenti software all'iPad dell'utente tramite Wi-Fi. Tramite Gestione remota, Tobii Dynavox avrà accesso solo alle informazioni sulle specifiche hardware dell'iPad, sulla versione del sistema operativo, sulle app installate e sulle impostazioni di sicurezza. Tobii Dynavox non potrà accedere ai file personali, alle foto, alle fotocamere, ai microfoni o ai dati sulla posizione.

- 7 Se viene richiesto di configurare Face ID, configurarlo oppure ignorarlo e configurarlo in un secondo momento in Impostazioni.
- 8 L'impostazione di un codice di accesso è facoltativa. Se viene ignorata, è possibile configurarlo in un secondo momento in Impostazioni.
- 9 Se viene richiesto un Apple ID, inserire l'Apple ID dell'utente e non dell'assistente. Se, per il momento, non si desidera inserire un Apple ID, selezionare **Password dimenticata o non hai un Apple ID?**, quindi **Configura successivamente in Impostazioni**.
- 10 Accettare i Termini e condizioni Apple.
- 11 Rispondere alle indicazioni di configurazione restanti in base alle proprie preferenze.

Una volta completate le indicazioni di configurazione di iPadOS, viene visualizzata la schermata iniziale contenente le icone dell'app.



Nota

A un certo punto, sarà visualizzato un messaggio a comparsa in cui viene chiesto di collegare delle cuffie. Selezionare **Altro dispositivo**.

Configurazione del metodo di accesso Controllo oculare



Configurazione del display per garantire la precisione dell'interazione oculare

- 1 Toccare **Impostazioni**.



- 2 Sul lato sinistro, toccare la categoria **Schermo e luminosità**.
- 3 Sul lato destro, toccare **Scuolo**.
- 4 Sul lato destro, scorrere in basso e toccare **Zoom display**.
- 5 Selezionare **Testo più grande**.
- 6 Selezionare **Usa zoomato**, quindi selezionare **Fine**.



Configura AssistiveTouch

- 1 Sul lato sinistro, toccare **Accessibilità**.
- 2 Sul lato destro, toccare **Tocco**.
- 3 Toccare **AssistiveTouch**, quindi attivarlo.

Il controllo oculare è ora abilitato. Viene visualizzato il Puntatore che mostra la posizione del controllo oculare dell'utente. Sullo schermo viene visualizzato anche il pulsante del menu AssistiveTouch.



- 4 Trascinare il pulsante del menu di AssistiveTouch nel terzo superiore della schermata, sul lato destro.



Qual è la relazione fra AssistiveTouch e il controllo oculare?

AssistiveTouch è studiato per le persone con difficoltà a toccare lo schermo. Il menu di AssistiveTouch consente di eseguire le funzioni "tattili", ad esempio toccare e scorrere utilizzando il controllo oculare. Fornisce inoltre scorciatoie accessibili tramite controllo oculare agli elementi quali la schermata iniziale e App Switcher, solitamente accessibili tramite gesti.



Personalizzazione del menu di AssistiveTouch

- 1 Sul lato destro, selezionare **Personalizza menu principale**.
- 2 Toccare **+** per impostare il numero delle icone su 8.
- 3 Toccare **Centro notifiche**.
- 4 Strisciare il dito verso la parte inferiore dell'elenco e toccare **Metti in pausa/Riattiva ritardo**. Toccare all'esterno dell'elenco per chiuderlo.
- 5 Toccare il pulsante **Gesti**.
- 6 Strisciare il dito fino alla voce **Sposta menu e toccarla**. Toccare un punto qualsiasi all'esterno dell'elenco per chiuderlo.
- 7 Continuare a modificare le icone del menu fino a quando non corrisponde a quello mostrato a destra.



Configurazione del controllo selezione

- 1 Sul lato sinistro, selezionare **Accessibilità**.
- 2 Sul lato destro, selezionare **Tocco**.
- 3 Sul lato destro, selezionare **AssistiveTouch**.
- 4 Sul lato destro, strisciare il dito fino alla parte inferiore del menu di AssistiveTouch. Attivare **Controllo con ritardo**. Se viene chiesto di personalizzare il Menu di livello superiore di AssistiveTouch, toccare **No**.



Suggerimento

Il tempo di selezione predefinito è 1,5 secondi. È possibile modificare l'impostazione del tempo di selezione in un secondo momento per adattarlo alle proprie esigenze.



Abilitare il controllo oculare quando l'iPad è bloccato

- 1 A sinistra, selezionare **Face ID e codice di accesso**.
- 2 Immettere il proprio codice di accesso.
- 3 Strisciare il dito verso il basso e attivare **Accessori**.



Attivazione e sbloccaggio di TD Pilot

TD Pilot si attiva automaticamente quando l'eye tracker rileva gli occhi dell'utente. Sbloccare TD Pilot selezionando il pulsante AssistiveTouch Button, quindi Home.

Provarlo ora:

- 1 Premere il pulsante in alto per bloccare TD Pilot.

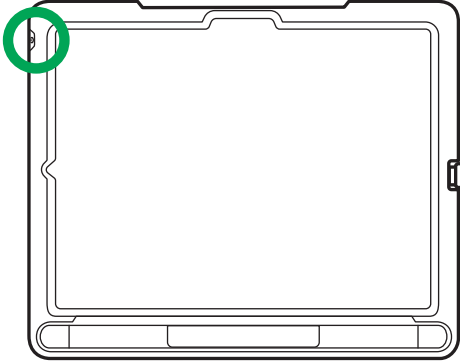

- 2 Guardare lo schermo per qualche istante. TD Pilot si attiva e visualizza la schermata di blocco.
- 3 Toccare o utilizzare gli occhi per selezionare il pulsante del menu **AssistiveTouch**, quindi selezionare **Home**.



TD Pilot è ora sbloccato.



Suggerimento

Se si desidera una protezione supplementare sul dispositivo, consigliamo di utilizzare Face ID. Face ID consente di sbloccare il dispositivo senza dover inserire ogni volta il codice di accesso. Configurare Face ID in *Impostazioni iPadOS > Face ID e codice di accesso*.





Scegli e configura l'app di comunicazione



Nota

Se l'app Impostazioni è aperta, scorrere dal basso verso l'alto la schermata per chiudere l'app.

- 1 Utilizzare la tabella seguente per identificare l'app di comunicazione ideale per l'utente.
- 2 Avviare l'app scelta e seguire le indicazioni per creare un nuovo utente o ripristinare un utente esistente.

	 TD Snap®	 TD Talk
Descrizione	TD Snap è un'app di sintesi vocale per gli utenti che necessitano di supporto simbolico.	TD Talk è un'app di sintesi vocale per le persone alfabetizzate e che non necessitano dei simboli di supporto.
Composizione dei messaggi	I messaggi vengono composti utilizzando i pulsanti delle parole e delle frasi con i simboli di supporto. È anche disponibile una tastiera su schermo con predizione delle parole.	I messaggi vengono composti utilizzando una tastiera su schermo con funzione di predizione parole e frasi, simile agli SMS.
Livello di alfabetizzazione	Da neofita ad avanzato	Avanzato
Età	Tutte le età	Da adolescente ad adulto
Supporti per autoregolazione	Sì	No

Montaggio e posizionamento

Preparare l'utente per iniziare a usare il controllo oculare posizionandolo in modo comodo. Se porta gli occhiali, assicurarsi che li indossi e che le lenti siano pulite.



Posizionare TD Pilot sul sistema di montaggio o su una superficie stabile di fronte all'utente, alla stessa altezza degli occhi o leggermente sotto. Se la testa è inclinata verso sinistra o destra, inclinare il dispositivo nella posizione corrispondente. È importante che l'inclinazione della superficie dello schermo corrisponda all'angolazione del viso dell'utente. La maggior parte degli utenti, seduti a un tavolo o una scrivania, ha bisogno che il dispositivo sia posizionato più in alto rispetto alla superficie del tavolo.

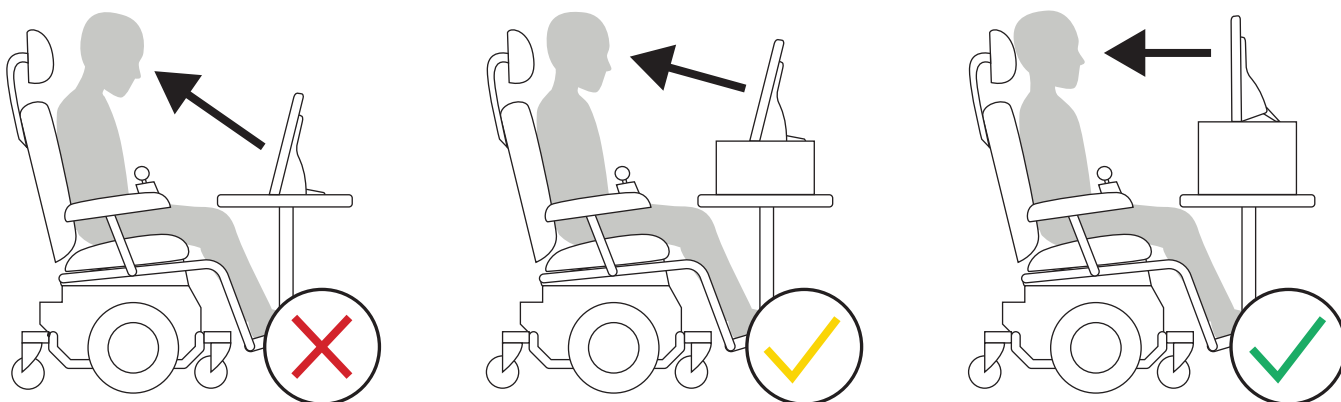

Potrebbe essere necessario regolare la posizione del dispositivo durante la procedura di calibrazione descritta nella pagina successiva. Adattare sempre la posizione del dispositivo a quella dell'utente e non il viceversa.

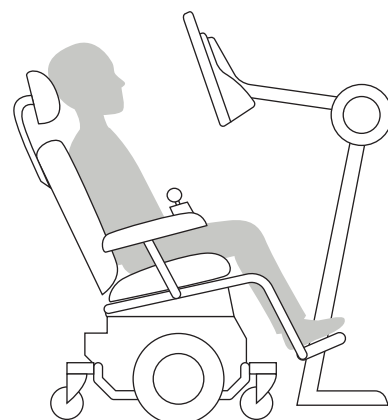

Nota

Un sistema di montaggio è l'opzione migliore per garantire il posizionamento preciso del dispositivo e agevolare la regolazione durante la giornata. Sono disponibili diverse opzioni di montaggio che includono supporti da pavimento, supporti da scrivania e supporti per sedie a rotelle. Visitare [TobiiDynavox.com](https://www.tobii.com) o contattare il proprio partner Tobii Dynavox locale.

**Nota**

Se TD Snap® o TD Talk è aperta, scorrere dal basso verso l'alto la schermata per chiudere l'app.

- 1 Toccare l'app **TD CoPilot**.



- 2 Seguire le istruzioni sullo schermo in CoPilot per calibrare l'eye tracker in base agli occhi dell'utente.
- 3 Terminata la calibrazione, strisciare il dito verso l'alto dalla parte inferiore dello schermo per tornare alla schermata iniziale.

**Suggerimento**

Usare l'App Switcher nel menu AssistiveTouch per passare da un'app aperta all'altra.



Apprendimento, pratica e risoluzione dei problemi

TD Pilot è ora pronto all'uso! Inizia a esplorare il dispositivo e l'app. Quando sei pronto a ricevere ulteriori informazioni, scansiona i codici QR qui sotto per ottenere le Schede di formazione di base TD Snap® e le Schede di formazione TD Talk per iPadOS e AssistiveTouch. Queste schede ti mostrano come utilizzare le funzioni principali delle app di comunicazione, come accrescere le tue competenze di CAA e come risolvere i problemi.

**Schede di formazione di base TD Snap**

qrco.de/bdmMzq

**Schede di formazione TD Talk per iPadOS e AssistiveTouch**

qrco.de/bePOhg

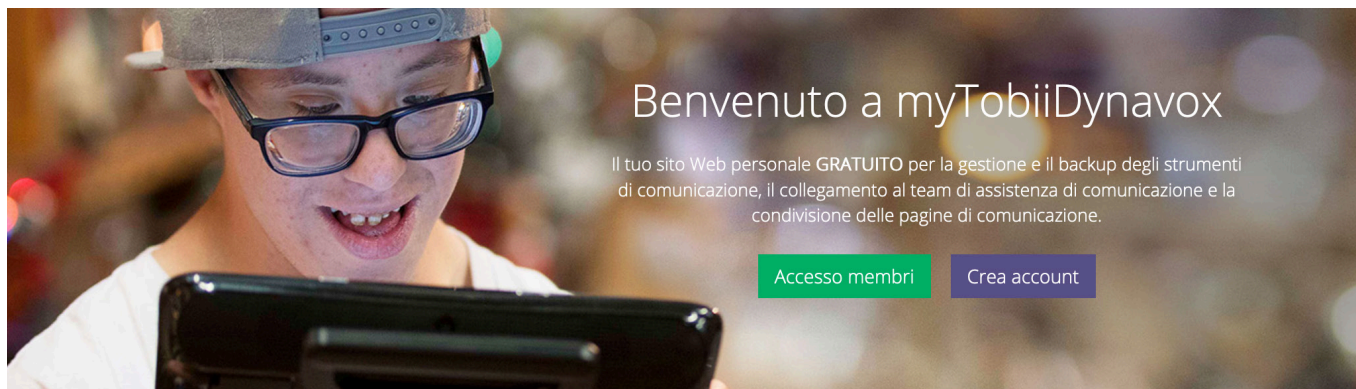

L'account myTobiiDynavox.com ti offre l'accesso a numerosi vantaggi incluse l'archiviazione cloud per backup, la sincronizzazione e la condivisione delle attività e tabelle, la pianificazione delle lezioni e altro ancora.

Unendoti a noi, potrai:

- Eseguire il backup di sistema con sicurezza
- Scaricare risorse e strumenti gratuiti
- Richiedere e gestire licenze complementari
- Conoscere gli aggiornamenti disponibili
- Accedere a Supporto tecnico e Domande frequenti
- Condividere gruppi e bundle di pagine



myTobiiDynavox

myTobiiDynavox.com

Licenze complementari



TD Pilot include due licenze complementari per TD Snap®. Le licenze complementari consentono di utilizzare TD Snap su dispositivi Windows o iPadOS aggiuntivi. Puoi richiedere e gestire le licenze complementari tramite il tuo account myTobiiDynavox.

Richiedi le tue licenze complementari TD Snap

- 1 Sul dispositivo TD Pilot, accedi al tuo account myTobiiDynavox in TD Snap.
(*Modifica > Utente > Account myTobiiDynavox*)
- 2 Sul tuo dispositivo complementare, installa TD Snap. Le utilità di installazione di TD Snap sono reperibili su mytobiidynavox.com/Support/TDSnap e su Apple App Store.
- 3 Sul dispositivo complementare, apri TD Snap e accedi allo stesso account myTobiiDynavox.
(*Modifica > Utente > Account myTobiiDynavox*)



Suggerimento

Utilizza il tuo dispositivo complementare per modellare l'uso della CCA e modificare i gruppi di pagine in modo da non interrompere l'utente CCA sul suo dispositivo.

Ulteriori risorse



Manuale utente TD Pilot

qrco.de/PilotDocs



TD Facebook Community

qrco.de/TDFB



Schede di formazione software

qrco.de/be9m4o



Garanzie del prodotto

qrco.de/wrtgibl



Documentazione

TD CoPilot > Impostazioni > Guida



Supporto tecnico

Per assistenza tecnica, rivolgersi al rappresentante Tobii Dynavox locale.