

TD Pilot

Priročnik za začetek uporabe

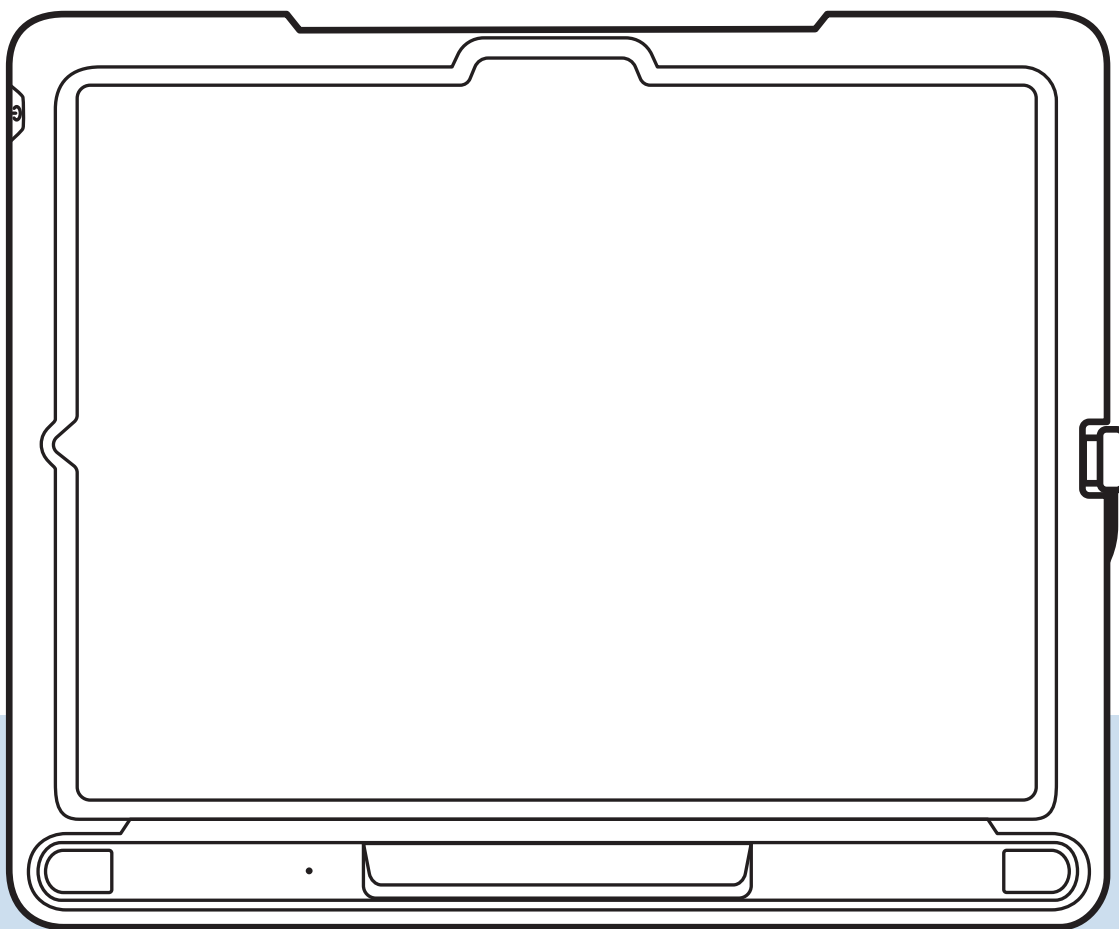

Skenirajte QR kodo, da si ogledate ta dokument v vseh razpoložljivih jezikih na spletni strani web.

qrco.de/PilotDocs

Kaj je vključeno

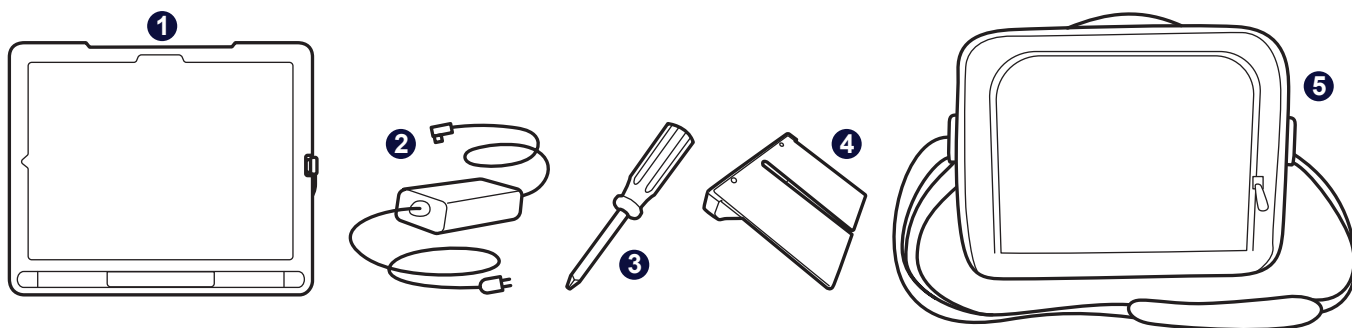

1 Naprava TD Pilot

2 Polnilnik s kablom

Za uporabo samo z napajalnikom NGE60-TD

3 Izvijač

4 Nastavljiv nosilec

5 Nosilno ohišje

Spoznajte svojo napravo

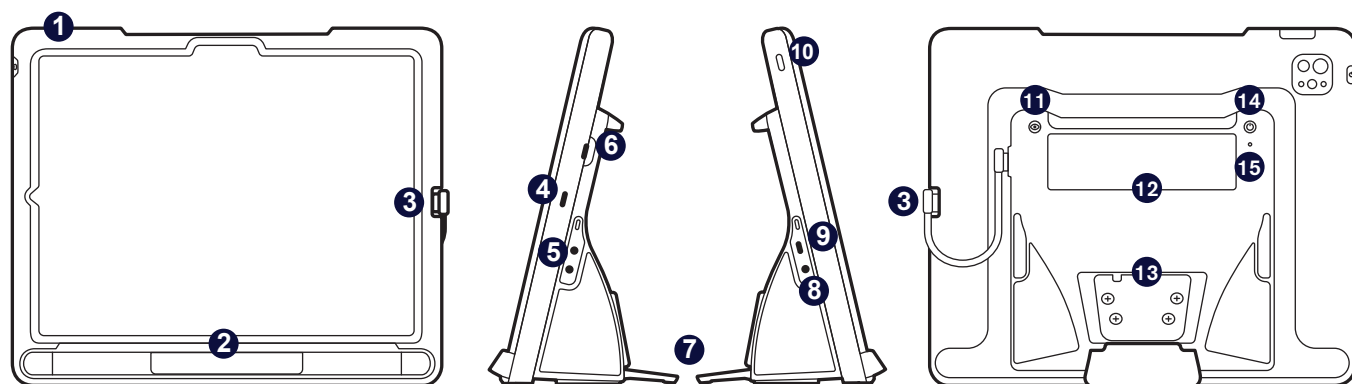

Sprednja stran

Strani

Zadnja stran

1 Gumbi za glasnost

2 Sledilnik oči

3 Kabel USB-C

4 Polnilna vrata za iPad

5 Preklopna vrata

6 Priključek USB-C (notranji)

7 Zložljiva noga

8 Vrata vtiča za zvok

9 Priključek za napajanje

10 Gumb za vklop iPada

11 Gumb za sledenje stanja

12 Partnersko okno

13 Ploščica za namestitev

14 Gumb za vklop naprave TD Pilot

15 Lučka stanja LED

Pa začnimo

Ta priročnik za začetek uporabe je namenjen dvema osebama: uporabniku, ki bo napravo uporabljal za komunikacijo, in pomočniku, ki se lahko dotika zaslona ter premika napravo. Razdelke z ikono roke mora izpolniti pomočnik. Razdelke z ikono očesa mora izpolniti uporabnik AAC.



Pomočnik



Uporabnik



Vklop

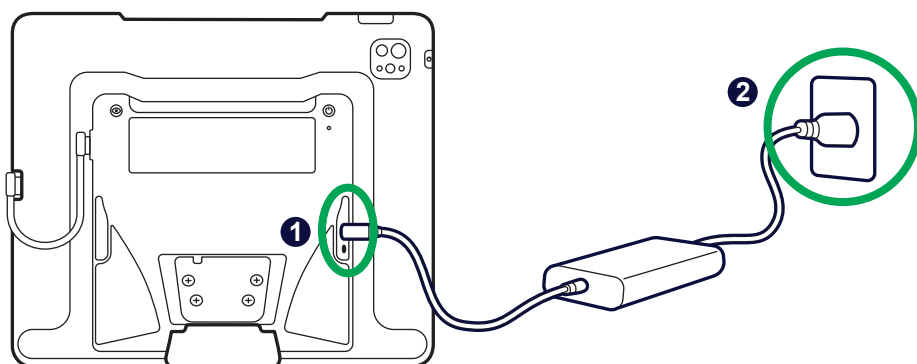

- 1 Odprite zaščitni pokrovček priključkov in priključite kabel USB-C polnilnika.
- 2 Vključite napajalnik v vtičnico. Naprava TD Pilot se bo zagnala samodejno.



Upravljanje napajanja naprave TD Pilot

Ko je naprava TD Pilot vklopljena, je sledilnik oči vedno aktiven, tudi ko je zaslon iPada zaklenjen. Zaradi tega se bodo baterije izpraznile, ko bo naprava TD Pilot vklopljena in ne bo priključena na zunanje napajanje. Najbolje je, da napravo TD Pilot pustite priključeno na polnilnik, kadar je ne uporabljate.

Informacije o stanju baterije najdete v razdelku *TD CoPilot > Nastavitve > Baterija*.

Dodatne informacije o upravljanju porabe energije so na voljo v uporabniškem priročniku za napravo TD Pilot.



Nastavitev iPada

Sledite navodilom na zaslону, da nastavite iPad. Za prejem programske opreme Tobii Dynavox, vključene v nakup, boste morali med namestitvijo izbrati naslednje:

- 1 Izberite svoj jezik in regijo.
- 2 Izberite **veliko** velikost besedila.
Morda boste pozvani, da prilagodite nastavitve za pisne in govorjene jezike. Izberite glede na svoje osebne preference.
- 3 Na zaslonu za hitri začetek izberite **Nastavitev brez druge naprave** ali **Ročna nastavitev**.
- 4 Pridružite se omrežju Wi-Fi in nato izberite **Naprej**.
- 5 Na zaslonu Podatki in zasebnost izberite možnost **Nadaljuj**. Če boste pozvani k prenosu aplikacij in podatkov, izberite možnost **Ne prenesi ničesar**.
- 6 Na zaslonu Daljinsko upravljanje izberite **Registriraj ta iPad**.



Opozorilo

NE izberite možnosti Odstrani iPad iz organizacije. Če izberete to možnost, ne boste prejeli komunikacijskih aplikacij, napravo pa boste morali poslati nazaj podjetju Tobii Dynavox, da se težava odpravi.



Opomba

Oddaljeno upravljanje, znano tudi kot MDM, omogoča podjetju Tobii Dynavox, da prek omrežja Wi-Fi v vaš iPad pošilja programsko opremo in njene posodobitve. Z oddaljenim upravljanjem bo podjetje Tobii Dynavox imelo dostop le do informacij o strojnih specifikacijah vašega iPada, različici operacijskega sistema, nameščenih aplikacijah in varnostnih nastavitvah. Podjetje Tobii Dynavox ne bo moglo dostopati do vaših osebnih datotek, fotografij, kamer, mikrofonov ali podatkov o lokaciji.

- 7 Če boste pozvani k nastavitvi Face ID-ja, ga lahko nastavite ali pa ga zaenkrat preskočite in ga nastavite pozneje v nastavitvah.
- 8 Nastavitev gesla ni obvezna. Če ga zdaj preskočite, ga lahko nastavite pozneje v nastavitvah.
- 9 Če boste pozvani k vnosu Apple ID-ja, vnesite Apple ID za uporabnika, ne za skrbnika. Če želite zaenkrat preskočiti vnos Apple ID-ja, izberite **Ste pozabili geslo ali nimate Apple ID-ja?**, nato pa izberite **Nastavi pozneje v nastavitvah**.
- 10 Strinjam se s pogoji uporabe družbe Apple.
- 11 Na preostale pozive za nastavitev odgovorite glede na svoje osebne želje.

Ko dokončate pozive za nastavitev sistema iPadOS, se prikaže začetni zaslon z ikonami aplikacij.



Opomba

V nekem trenutku se bo prikazalo pojavno sporočilo z vprašanjem, ali priključujete slušalke. Izberite **Druga naprava**.

Nastavite dostop z očesnim pogledom



Konfigurirajte zaslon za natančnost pogleda

- 1 Dotaknite se možnosti **Nastavitve**.



- 2 Na levi strani se dotaknite kategorije **Zaslon in svetlost**.
- 3 Na desni strani se dotaknite možnosti **Temno**.
- 4 Na desni strani se pomaknite navzdol in se dotaknite možnosti **Povečava zaslona**.
- 5 Izberite **Večje besedilo**.
- 6 Izberite **Uporabi povečano** in nato izberite **Končano**.



Nastavitev funkcije AssistiveTouch (Pomožni dotik)

- 1 Na levi strani se dotaknite možnosti **Dostopnost**.
- 2 Na desni strani se dotaknite možnosti **Dotik**.
- 3 Dotaknite se možnosti **AssistiveTouch**, nato pa jo vklopite.

Dostop z očesnim pogledom je zdaj omogočen. Videli boste kazalec, ki prikazuje lokacijo vašega pogleda. Na zaslonu se prikaže tudi gumb menija AssistiveTouch.



- 4 Povlecite gumb menija AssistiveTouch v zgornjo tretjino zaslona na desni strani.



Kaj ima AssistiveTouch skupnega z očesnim pogledom?

AssistiveTouch je zasnovan za ljudi, ki imajo težave z dotikom zaslona. Meni AssistiveTouch vam omogoča upravljanje funkcij na dotik, kot sta izbira z dotikom in pomikanje, z očesnim pogledom. Ponuja tudi bližnjice, dostopne z očesnim pogledom, do funkcij, kot sta začetni zaslon in preklopnik za aplikacije, ki sta običajno dostopna s potezami.



Prilagodite meni AssistiveTouch

- 1 Na desni strani izberite **Prilagodi meni najvišje ravni**.
- 2 Dotaknite se ikone **+** da spremenite število ikon na 8.
- 3 Dotaknite se možnosti **Center za obvestila**.
- 4 Podrsajte na dno seznama in se dotaknite možnosti **Preklopi začasno ustavi/nadaljuj zadrževanje**. Dotaknite se zunaj seznama, da ga zaprete.
- 5 Dotaknite se gumba **Poteze**.
- 6 Podrsajte do možnosti **Premakni meni** in se je dotaknite. Dotaknite se kjer koli zunaj menija, da ga zaprete.
- 7 Nadaljujte z urejanjem ikon menija, dokler se vaš meni ne ujema s tistim, prikazanim na desni.



Konfiguriraj nadzor zadrževanja

- 1 Na levi strani izberite **Dostopnost**.
- 2 Na desni izberite **Dotik**.
- 3 Na desni izberite **AssistiveTouch**.
- 4 Na desni strani podrsajte na dno menija AssistiveTouch. Vključite možnost **Nadzor zadrževanja**. Če ste pozvani, da prilagodite meni najvišje ravni AssistiveTouch, se dotaknite **Ne**.



Nasvet

Privzeti čas zadrževanja je 1,5 sekunde. Nastavitev časa zadrževanja lahko pozneje spremenite glede na svoje potrebe.



Omogoči očesni pogled, ko je naprava TD Pilot zaklenjena.

- 1 Na levi strani izberite **Face ID in geslo**.
- 2 Vnesite svojo geslo.
- 3 Podrsajte navzdol in vključite možnost **Dodatki**.



Aktiviranje in odklepanje vaše naprave TD Pilot

Naprava TD Pilot se samodejno aktivira, ko sledilnik oči zazna uporabnikove oči. Odklenite napravo TD Pilot tako, da izberete gumb AssistiveTouch in nato Domov.

Preizkusite zdaj:

- 1 Pritisnite zgornji gumb, da zaklenete napravo TD Pilot.

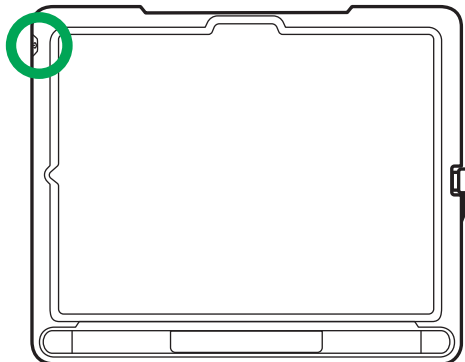

- 2 Za nekaj trenutkov pogledjte v zaslon. Naprava TD Pilot se aktivira in prikaže zaklenjen zaslon.
- 3 Dotaknite se ali z očmi izberite gumb menija **AssistiveTouch**, nato pa izberite **Domov**.



Naprava TD Pilot je zdaj odklenjena.



Nasvet

Če želite dodatno zaščito za svojo napravo, priporočamo uporabo Face ID-ja. Face ID vam omogoča, da odklenete napravo, ne da bi vsakič vnesli geslo. Nastavite Face ID v *iPadu* v razdelku *Nastavitve > Face ID in geslo*.





Izberite in nastavite svojo komunikacijsko aplikacijo



Opomba

Če je aplikacija Nastavitve odprta, jo s prstom podrsajte navzgor od dna zaslona, da jo zaprete.

- 1 Spodnjo tabelo uporabite za določitev komunikacijske aplikacije, ki najbolj ustreza uporabniku.
- 2 Zaženite izbrano aplikacijo in sledite navodilom za ustvarjanje novega uporabnika ali obnovitev obstoječega uporabnika.

	 TD Snap®	 TD Talk
Opis	TD Snap je aplikacija za ustvarjanje govora za uporabnike, ki potrebujejo podporo s simboli.	TD Talk je aplikacija za ustvarjanje govora za pismene uporabnike, ki ne potrebujejo podpornih simbolov.
Sestavljanje sporočil	Sporočila se sestavljajo z uporabo gumbov za besede in fraze s podpornimi simboli. Na voljo je tudi zaslonska tipkovnica s predvidevanjem besed.	Sporočila se sestavljajo z zaslonsko tipkovnico s predvidevanjem besed in besednih zvez, podobno kot pri pošiljanju SMS-ov.
Raven pismenosti	Ponavljajoče prek naprednega	Napredno
Starosti	Vse starosti	Od najstnikov do odraslih
Samoregulacijska podpora	Da	Ne

Nameščanje in položaj

Uporabnika pripravite na začetek uporabe sledenja očem tako, da ga udobno namestite. Če uporabnik uporablja očala, se prepričajte, da jih nosi in da so leče čiste.



Napravo TD Pilot namestite na montažni sistem ali stabilno površino pred uporabnika v višini njegovih oči ali nekoliko pod njo. Če je uporabnikova glava nagnjena levo ali desno, nagnite napravo tako, da se poravna z njo. Pomembno je, da se kot površine zaslona ujema s kotom uporabnikovega obraza. Večina uporabnikov bo pri sedenju za mizo ali delovno mizo morala imeti napravo nameščeno višje od površine mize.

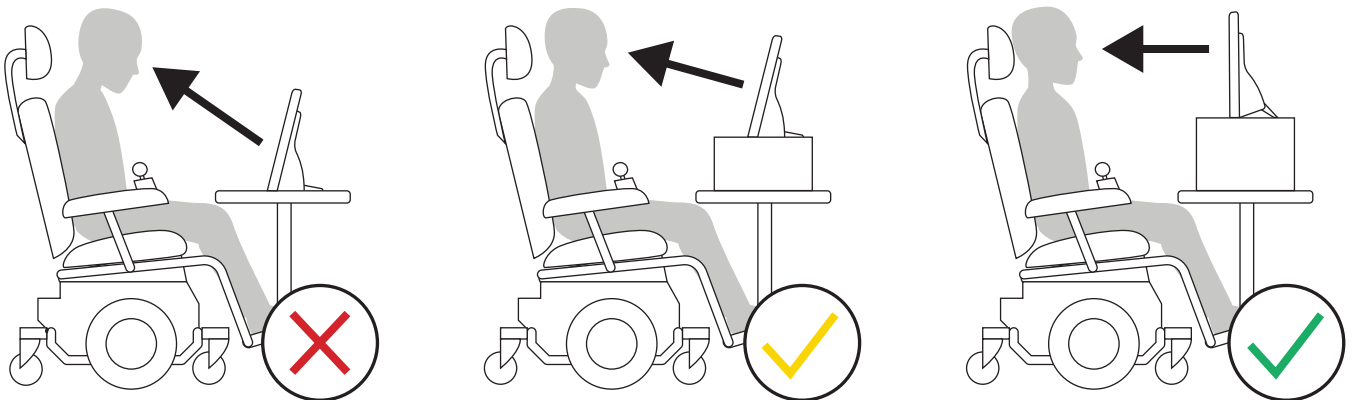

Med koraki umerjanja na naslednji strani boste morda morali natančneje določiti položaj naprave. Vedno prilagodite položaj naprave uporabniku in ne obratno.

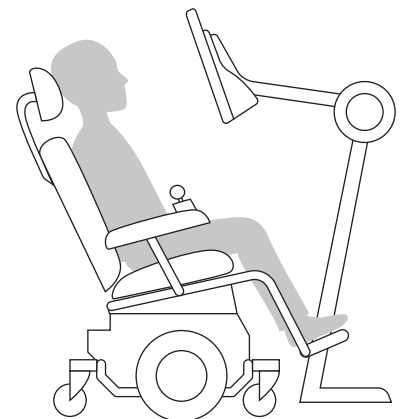

Opomba

Sistem za pritrditev je najboljša možnost za natančno nastavljanje položaja naprave, ki ga je mogoče enostavno prilagajati čez dan. Na voljo je več možnosti namestitve, vključno s talnimi, namiznimi in nosilci za invalidski voziček. Obiščite spletno mesto [TobiiDynavox.com](https://www.tobii.com) ali se obrnite na lokalnega partnerja Tobii Dynavox.

Umerjanje



Opomba

Če je aplikacija TD Snap® ali TD Talk odprta, jo s prstom podrsajte od dna zaslona navzgor, da jo zaprete.

- 1 Dotaknite se aplikacije **TD CoPilot**.



- 2 Sledite navodilom na zaslonu v programu CoPilot, da umerite sledilnik oči glede na uporabnikove oči.
- 3 Ko uporabnik konča z umerjanjem, podrsajte navzgor od spodnjega dela zaslona, da se vrnete na začetni zaslon.



Nasvet

Za preklapljanje med odprtimi aplikacijami uporabite preklopnik aplikacij v meniju AssistiveTouch.



Učite se, vadite in odpravite napake

Vaša naprava TD Pilot je zdaj pripravljena za uporabo! Začnite raziskovati napravo in aplikacije. Ko boste pripravljeni izvedeti več, optično preberite spodnje kode QR za dostop do vadbenih kartic za osnove TD Snap® ter vadbenih kartic TD Talk za iPadOS in AssistiveTouch. Te prikazujejo, kako uporabljati glavne značilnosti komunikacijskih aplikacij, pridobiti spretnosti za AAC in odpraviti napake.



Vadbene kartice za osnove
TD Snap®

qrco.de/bdPliQ



Vadbene kartice za TD Talk za
iPadOS in AssistiveTouch

qrco.de/bdzoal

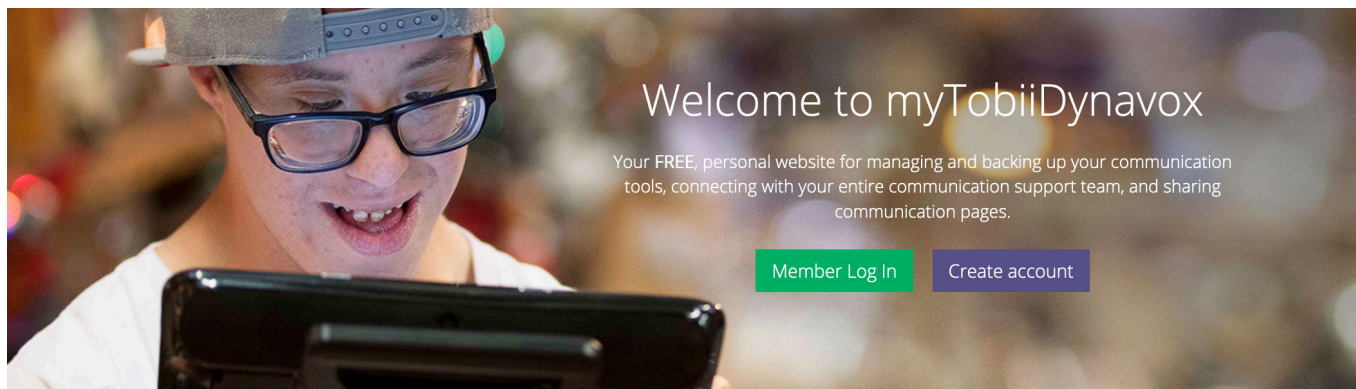

Vaš brezplačni račun myTobiiDynavox.com vam omogoča dostop do številnih prednosti, vključno s shramb v oblaku za varnostno kopiranje, sinhronizacijo in skupno rabo nabora strani, učnimi načrti in še več.

Pridružitve vam bo omogočila:

- varno varnostno kopiranje sistema
- prenos brezplačnih orodij in virov
- prevzem in upravljanje spremljevalnih licenc
- informacije o razpoložljivih posodobitvah
- dostop do tehnične podpore in pogostih vprašanj
- deljenje nastavitev in sklopov strani



myTobiiDynavox
myTobiiDynavox.com

Spremljevalne licence



Vaša naprava TD Pilot ima dve spremljevalni licenci za TD Snap®. Spremljevalne licence vam omogočajo uporabo aplikacije TD Snap v dodatnih napravah Windows ali iPadOS. Spremljevalne licence lahko prevzamete in z njimi upravljate prek računa myTobiiDynavox.

Pridobite spremljevalne licence za TD Snap

- 1 V napravi TD Pilot se prijavite v svoj račun myTobiiDynavox v aplikaciji TD Snap.
(Uredi > Uporabnik > Račun myTobiiDynavox)
- 2 V svoji spremljevalni napravi namestite aplikacijo TD Snap. Namestitveni programi za TD Snap so na voljo na spletnem mestu mytobiidynavox.com/Support/TDSnap in v trgovini Apple App Store.
- 3 Na spremljevalni napravi odprite aplikacijo TD Snap in se prijavite v isti račun myTobiiDynavox.
(Uredi > Uporabnik > Račun myTobiiDynavox)



Nasvet

Uporabite spremljevalno napravo za oblikovanje uporabe AAC in uredite nastavitve strani, da ne boste zmotili uporabnika AAC na njegovi napravi.

Dodatni viri



**Uporabniški priročnik za
napravo TD Pilot**

qrco.de/PilotDocs



Skupnost TD na Facebooku

qrco.de/TDFB



**Vadbene kartice za
programsko opremo**

qrco.de/be9m4o



Garancije izdelkov

qrco.de/wrtgibl



Dokumentacija

TD CoPilot > Nastavitve > Pomoč



Tehnična podpora

Za tehnično podporo se obrnite
na lokalnega zastopnika
Tobii Dynavox.